2026년 11월 12일 울산 2026 – 51호

보도자료

이 자료는 11월 13일 조간부터 취급하여 주십시오. 단 통신/방송/인터넷 매체는 11월 12일 13:30 이후부터 취급 가능

제 목 : 최근 울산지역 실물경제 동향

"자세한 내용은 <붙임> 참조"

※ 본 자료는 한국은행 울산본부가 매월 유관기관(국가데이터처, 국토교통부 등) 발표자료를 바탕으로 울산지역 경제동향을 종합한 자료입니다.

문의처: 울산본부 기획조사팀 과장 민동길, 조사역 이선우 (052-259-7426), 청년인턴 김용인
팩스 (052) 259-7491, 이메일 ulsaneco@bok.or.kr

"한국은행 울산본부 보도자료는 홈페이지(http://www.bok.or.kr/ulsan)에도 수록되어 있습니다."

한국은행 울산본부

<붙임>

최근 울산지역 실물경제 동향

2026. 11

한국은행 울산본부

【 차 례 】

<요 약> ····· 1

1. 생 산 ····· 2

2. 수 요 ····· 3

3. 수출입 ····· 6

4. 고 용 ····· 8

5. 물 가 ····· 9

【 요 약 】

◆ 2026년 9월중 울산지역 실물경제는 ① 제조업 생산이 감소한 가운데, ② 수요측면에서는 신용카드 판매액이 증가한 반면 설비투자(자본재 수입)가 감소하였으며, 수출 증가폭이 수입 증가폭을 상회하며 무역수지 흑자폭이 확대

o 취업자수가 전년동월 대비 1.2만명 증가한 가운데, 물가상승률(26.10월)이 전월(26.9월) 대비 소폭 상승

□ **(제조업 생산)** 제조업 생산은 전년동월대비 3.9% 감소

o 기타운송장비(-19.9%), 화학제품(-9.0%) 등이 감소

□ **(소비)** 신용카드 판매액은 전년동월대비 2.0% 증가

o 대형소매점 판매가 3.0% 증가

□ **(설비투자)** 자본재 수입액은 1.2억달러로 전년동월대비 34.3% 감소

□ **(건설투자)** 건축착공면적(3.0만㎡)은 전년동월대비 90.8% 감소

□ **(수출입)** 수출은 전년동월대비 22.2% 증가, 수입은 17.1% 증가

o (수출) 비철금속(+83.5%), 유류(+58.2%) 등이 증가

o (수입) 비철금속(+116.8%), 유류(+28.6%) 등이 증가

□ **(고용)** 취업자수(59.0만명)는 전년동월대비 1.2만명 증가

□ **(물가)** 소비자물가지수는 전년동월대비 2.9% 상승

o 26. 10월중 소비자물가지수는 3.0% 상승

1. 생 산

□ 26.9월중 울산지역 제조업 생산은 전년동월대비 3.9% 감소

o 기타운송장비(-19.9%), 화학제품(-9.0%) 등이 감소

제조업 생산·출하·재고지수

(전년동기대비, %)

	2024	2025				2026					
		연간	3/4	4/4	9월	1/4	2/4	3/4	7월	8월[p]	**9월[p]**
■ 생 산[1]	1.1	2.8	7.6	2.8	11.0	4.1	-2.2	-7.9	1.3	-21.5	**-3.9**
	(4.3)	(3.0)	(8.1)	(-1.9)	(15.2)	(3.0)	(2.2)	(1.5)	(4.5)	(-1.9)	**(1.6)**
[계절조정 전기비]			[1.9]	[-1.9]	[-5.9]	[0.4]	[-2.6]	[-0.4]	[-3.1]	[-17.1]	**[24.5]**
석 유 정 제	2.1	-1.4	1.3	1.2	0.7	3.4	-16.9	-0.8	1.0	-1.6	**-1.6**
화 학 제 품	4.1	-2.0	-1.9	-5.9	0.8	-3.5	-10.6	-5.5	-1.4	-5.9	**-9.0**
1 차 금 속	1.3	0.0	-1.7	3.9	-1.8	4.6	0.4	0.4	6.1	-5.0	**0.5**
기 계 장 비	-1.8	22.8	36.0	32.5	55.4	45.5	51.9	42.7	57.3	27.0	**45.7**
자 동 차	-6.5	-2.2	7.0	-3.3	3.2	-1.4	-5.7	-21.9	-5.4	-53.9	**-4.6**
기타운송장비	16.5	30.2	35.6	34.7	70.0	23.8	15.7	-9.9	0.9	-10.2	**-19.9**
■ 출 하	1.5	1.0	6.4	-0.8	11.7	2.5	-6.6	-8.3	-1.4	-16.7	**-7.0**
■ 재 고[2]	-3.2	-0.6	-11.9	-0.6	-11.9	6.0	0.5	9.9	6.7	1.6	**9.9**

주 : 1) ( )내는 전국 기준 2) 기말 기준

자료 : 국가데이터처

□ 9월중 제조업 기업심리지수(CBSI)는 104.2로 전월대비 5.1p 상승하였고, 비제조업 CBSI는 103.2로 전월대비 2.8p 상승

o 10월중 제조업 CBSI는 102.2로 9월대비 2.0p 하락하였고, 비제조업 CBSI는 102.3로 9월대비 0.9p 하락

기업심리지수(CBSI)[1]

	2024	2025				2026					
		연간	3/4	4/4	9월	1/4	2/4	3/4	7월	8월	**9월[2]**
■ 제조업 CBSI	92.7	90.4	91.3	87.8	91.7	93.9	101.8	100.7	98.7	99.1	**104.2 <102.2>**
■ 비제조업 CBSI	94.9	91.5	90.3	95.8	90.9	93.9	95.8	104.1	108.7	100.4	**103.2 <102.3>**

주 : 1) 경제상황에 대한 기업들의 종합적 인식을 나타내는 심리지표로서, 2003~2024년중 장기평균치를 기준값 100으로 하여 100보다 크면 낙관적임을, 100보다 작으면 비관적임을 의미

2) < > 내는 2026.10월 기준

자료 : 한국은행

2. 수 요

(소 비)

□ 26.9월중 신용카드 판매액은 전년동월대비 2.0% 증가

□ 9월중 대형소매점 판매는 전년동월대비 3.0% 증가

o 대형마트(+3.5%), 백화점(+2.6%) 모두 증가

□ 9월중 승용차 신규등록대수는 2,456대로 전년동월대비 13.9% 감소

□ 9월중 소비자심리지수(CCSI)는 108.2로 전월대비 1.6p 상승

o 26. 10월중 CCSI는 105.2으로 9월대비 3.0p 하락

소비 관련 주요 지표[1)]

	2024	2025				2026					
		연간	3/4	4/4	9월	1/4	2/4	3/4	7월	8월[p]	**9월[p]**
■ 신용카드판매액[2)]	715.6	734.9	186.8	190.3	62.5	186.8	190.1	192.5	65.7	63.1	**63.7**
	(1.1)	(2.7)	(3.5)	(5.2)	(5.6)	(5.2)	(5.5)	(3.1)	(4.5)	(2.7)	**(2.0)**
■ 소매판매지수[3)]	98.7	98.5	98.4	99.6	-	98.0	98.9	98.4	-	-	-
	(-1.6)	(-0.2)	(-0.8)	(-0.4)	-	(1.0)	(-0.1)	0.0	-	-	-
■ 대형소매점[4)] 판매지수[5)]	94.8	90.4	87.0	93.5	92.3	89.4	86.0	87.9	85.3	83.3	**95.1**
	(-4.2)	(-4.6)	(-8.3)	(-0.8)	(-7.2)	(-5.1)	(-1.1)	(1.0)	(-1.5)	(1.5)	**(3.0)**
백화점	96.8	92.9	85.4	103.6	95.3	97.2	99.9	88.6	90.2	77.8	**97.8**
	(-8.9)	(-4.0)	(-5.4)	(3.1)	(-3.8)	(4.0)	(12.0)	(3.7)	(7.5)	(1.0)	**(2.6)**
대형마트	93.2	88.4	88.3	85.2	89.8	83.1	74.7	87.3	81.3	87.8	**92.9**
	(0.1)	(-5.2)	(-10.4)	(-4.5)	(-9.9)	(-12.3)	(-12.3)	(-1.1)	(-8.4)	(1.6)	**(3.5)**
■ 승용차 신규등록대수[6)]	33,458	35,985	8,368	8,910	2,851	7,781	7,673	6,514	2,804	1,254	**2,456**
	(-14.5)	(7.6)	(6.2)	(0.8)	(3.2)	(-15.6)	(-19.2)	(-22.2)	(-9.0)	(-48.5)	**(-13.9)**
■ 소비자심리지수(CCSI)[7,8)]	100.2	102.3	108.5	109.0	107.0	110.4	105.6	106.9	105.9	106.6	**108.2 <105.2>**

주 : 1) ( )내는 전년동기대비 증감률(%) 2) 카드 3사(신한, 농협, 하나) 기준, 백억원
3) 분기, 년 주기로 공표
4) 백화점, 대형마트 등을 포함한 매장면적 3천㎡ 이상의 점포
5) 불변지수 기준, 2020=100 6) 기간중 등록대수(대)
7) 경제상황에 대한 소비자들의 종합적 인식을 나타내는 심리지표로서, 2006~2024년중 장기평균치를 기준값 100으로 하여, 100보다 크면 낙관적임을, 100보다 작으면 비관적임을 의미
8) < > 내는 2026.10월 기준

자료 : 국가데이터처, 국토교통부, 한국은행

(설비투자)

□ 26.9월중 자본재 수입액은 1.2억달러로 전년동월대비 34.3% 감소

o 기계류 수입액은 0.7억달러로 전년동월대비 43.2% 감소

o 전자·전기제품 수입액은 0.6억달러로 전년동월대비 19.7% 감소

□ 9월중 제조업 설비투자 BSI는 97로 전월에 비해 3p 상승

o 26.10월중 제조업 설비투자 BSI는 95로 9월에 비해 2p 하락

설비투자 관련 주요 지표[1)]

(백만달러)

	2024	2025				2026					
		연간	3/4	4/4	9월	1/4	2/4	3/4	7월	8월	**9월**
■ 자본재 수입액[2)]	1,737	1,943	539	499	189	537	363	343	128	92	**124**
	(-1.7)	(11.8)	(20.4)	(17.1)	(10.8)	(30.0)	(-26.0)	(-36.4)	(-29.3)	(-46.0)	**(-34.3)**
기계류	855	993	289	244	115	298	171	179	69	45	**65**
	(4.2)	(16.1)	(25.3)	(24.7)	(16.5)	(40.1)	(-30.6)	(-38.0)	(-26.5)	(-44.2)	**(-43.2)**
산업기계[3)]	270	420	108	135	37	184	89	103	37	27	**40**
	(6.8)	(55.7)	(62.1)	(132.9)	(126.9)	(135.9)	(-9.7)	(-4.5)	(4.4)	(-26.1)	**(8.3)**
수송기계[3)]	196	135	29	25	9	36	31	11	3	4	**4**
	(-11.8)	(-31.0)	(-60.4)	(-50.8)	(-84.0)	(-6.7)	(-28.9)	(-64.0)	(-6.3)	(-79.0)	**(-55.3)**
전자·전기	825	890	234	237	69	220	177	151	53	42	**55**
	(-6.0)	(7.9)	(15.5)	(12.5)	(2.8)	(17.1)	(-23.1)	(-35.6)	(-34.9)	(-49.4)	**(-19.7)**
■ 제조업 설비투자 BSI[4),5)]	88	88	88	86	88	93	91	95	95	94	**97 <95>**

주 : 1) ( )내는 전년동기대비 증감률(%) 2) 통관 기준
3) 수출입품목 분류체계(MTI) 2단위 기준이며, 산업기계는 제조장비(71)와 산업기계(72)의 합
4) 당초계획대비「수정증액」응답업체 구성비(%) -「수정감액」응답업체 구성비(%) + 100
5) < > 내는 2026.10월 기준

자료 : 한국무역통계진흥원, 한국은행

(건설투자)

□ 26.9월중 건축착공면적(3.0만㎡)은 전년동월대비 90.8% 감소

o 건축허가면적(64.7만㎡)은 전년동월대비 452.4% 증가

o 건설수주액(6,196억원)은 전년동월대비 18.8% 감소

건설투자 관련 주요 지표[1)]

(천㎡, 억원)

	2024	2025				2026					
		연간	3/4	4/4	9월	1/4	2/4	3/4	7월	8월[p]	**9월[p]**
■ 건축착공면적	1,199	1,566	548	293	330	195	209	645	557	57	**30**
	(-52.2)	(30.6)	(128.6)	(1.9)	(174.7)	(-28.0)	(-54.0)	(17.6)	(497.5)	(-54.4)	**(-90.8)**
■ 건축허가면적	2,249	2,337	392	535	117	631	816	1,278	60	571	**647**
	(-55.6)	(3.9)	(0.9)	(17.5)	(130.8)	(-5.0)	(9.5)	(225.8)	(-61.8)	(386.2)	**(452.4)**
주거용	(-70.9)	(-7.9)	(-77.8)	(-14.1)	(1,406.1)	(122.6)	(21.1)	(1,622.6)	(269.5)	(29,004.0)	**(754.2)**
상업용	(-64.5)	(40.2)	(20.0)	(162.6)	(32.3)	(11.7)	(98.3)	(-47.2)	(-40.5)	(-31.6)	**(-66.3)**
공업용	(-50.9)	(-23.8)	(90.5)	(92.5)	(99.1)	(82.9)	(-39.4)	(-47.6)	(-88.0)	(103.2)	**(-8.1)**
기 타[2)]	(2.9)	(19.2)	(113.1)	(-49.1)	(158.4)	(-91.1)	(-12.2)	(318.0)	(-29.0)	(112.2)	**(2,374.4)**
■ 건설수주액	56,534	52,723	11,935	15,763	7,631	9,145	7,065	12,659	3,874	2,589	**6,196**
	(-54.3)	(-6.7)	(5.5)	(-13.2)	(24.8)	(-13.1)	(-51.3)	(6.1)	(58.2)	(39.6)	**(-18.8)**

주 : 1) ( )내는 전년동기대비 증감률(%) 2) 농수산용, 공공용 등
자료 : 국토교통부, 국가데이터처

□ 9월말 현재 미분양주택은 1,728호로 전월대비 538호 증가

o 준공후 미분양주택은 630호로 전월대비 59호 증가

미분양 주택[1)]

(호)

	2024	2025				2026					
		연간	3/4	4/4	9월	1/4	2/4	3/4	7월	8월	**9월**
■ 미분양주택	4,131	1,987	2,152	1,987	2,152	1,164	1,359	1,728	1,192	1,190	**1,728**
(전 국)	(70,173)	(66,510)	(66,762)	(66,510)	(66,762)	(65,283)	(67,464)	(65,941)	(68,217)	(69,134)	**(65,941)**
■ 준공후미분양	1,021	832	987	832	987	738	662	630	573	571	**630**
(전 국)	(21,480)	(28,641)	(27,248)	(28,641)	(27,248)	(30,429)	(29,786)	(27,549)	(29,152)	(28,080)	**(27,549)**
■ 주택매매 거래량[2)]	15,369	19,133	4,602	5,110	1,732	4,907	4,263	3,405	1,292	897	**1,216**
(전 국)	(642,576)	(726,111)	(173,852)	(194,018)	(63,365)	(191,210)	(205,064)	(160,541)	(63,185)	(48,359)	**(48,997)**

주 : 1) 기(월)말 기준 2) 기간 중 기준
자료 : 국토교통부, 한국부동산원

3. 수 출 입

(수 출)

□ 26.9월중 수출은 99.7억달러로 전년동월대비 22.2% 증가

o 비철금속(+83.5%), 유류(+58.2%) 등이 증가

주요 품목별 수출[1)]

(백만달러)

	2024	2025				2026					
		연간	3/4	4/4	9월	1/4	2/4	3/4	7월	8월	**9월**
■ 총 수 출	88,131	86,834	23,601	20,384	8,161	23,511	25,547	26,218	8,777	7,471	**9,969**
	(0.9)	(-1.5)	(8.2)	(-5.3)	(12.4)	(11.2)	(17.7)	(11.1)	(13.7)	(-3.2)	**(22.2)**
자동차	29,500	26,632	6,613	6,511	2,318	6,389	6,879	5,517	2,081	1,120	**2,317**
	(-1.6)	(-9.7)	(-2.0)	(-10.0)	(-1.5)	(-3.6)	(0.0)	(-16.6)	(-3.4)	(-47.7)	**(0.0)**
선 박	6,339	9,686	3,059	1,731	1,110	2,585	2,315	2,704	978	587	**1,139**
	(-12.2)	(52.8)	(129.8)	(-2.7)	(123.3)	(1.8)	(-1.7)	(-11.6)	(15.7)	(-46.8)	**(2.6)**
유 류	24,814	22,431	6,336	5,100	2,192	6,533	6,862	8,976	2,377	3,131	**3,468**
	(1.9)	(-9.6)	(-1.2)	(-6.6)	(9.6)	(15.6)	(28.4)	(41.7)	(13.5)	(52.8)	**(58.2)**
화학제품	13,459	12,115	3,169	2,796	1,096	3,237	3,294	3,620	1,354	1,126	**1,140**
	(9.8)	(-10.0)	(-6.7)	(-13.8)	(0.7)	(6.0)	(6.4)	(14.2)	(26.9)	(11.9)	**(4.0)**
비철금속	4,632	4,791	1,283	1,456	417	1,294	1,918	1,763	526	472	**765**
	(-4.0)	(3.4)	(-2.0)	(17.9)	(-1.0)	(43.7)	(66.6)	(37.5)	(12.8)	(18.3)	**(83.5)**
전자제품	3,224	3,734	967	1,000	329	919	1,009	803	296	209	**298**
	(19.2)	(15.8)	(9.2)	(-0.6)	(6.7)	(13.7)	(5.1)	(-16.9)	(-16.1)	(-26.7)	**(-9.3)**
기계제품	2,587	3,134	894	715	302	633	891	726	343	139	**244**
	(-2.0)	(21.2)	(31.4)	(10.2)	(26.1)	(-8.3)	(6.8)	(-18.8)	(11.3)	(-51.1)	**(-19.0)**
기 타[2)]	3,577	4,311	1,281	1,076	398	1,922	2,378	2,109	824	687	**599**
	(5.5)	(20.5)	(22.5)	(16.8)	(12.4)	(119.3)	(120.5)	(64.6)	(91.2)	(51.9)	**(50.4)**

주 : 1) 통관 기준, ( )내는 전년동기대비 증감률(%)
2) 철강, 섬유, 기타 제조제품 등
자료 : 한국무역통계진흥원

울산지역 항만 화물물동량

□ 9월중 항만 화물물동량은 1,527만톤으로 전년동월대비 2.8% 감소

울산지역 항만 화물물동량[1)]

(만톤)

2024	2025				2026					
	연간	3/4	4/4	9월	1/4	2/4	3/4	7월	8월	**9월[P]**
19,832	19,614	4,958	4,818	1,572	4,674	4,133	4,780	1,805	1,448	**1,527**
(3.6)	(-1.1)	(-0.5)	(-1.5)	(-2.7)	(-2.8)	(-17.8)	(-3.6)	(11.5)	(-18.0)	**(-2.8)**

주 : 1) 환적화물량 제외, ( ) 내는 전년동기대비 증감률(%)
자료 : 해운항만물류정보시스템

(수 입)

□ 26.9월중 수입은 51.0억달러로 전년동월대비 17.1% 증가

o 비철금속(+116.8%), 유류(+28.6%) 등이 증가

주요 품목별 수입[1)]

(백만달러)

	2024	2025				2026					
		연간	3/4	4/4	9월	1/4	2/4	3/4	7월	8월	**9월**
■ 총 수 입	47,147	48,127	12,274	12,036	4,359	12,825	16,067	14,120	5,173	3,843	**5,104**
	(4.7)	(2.1)	(-2.4)	(11.2)	(9.2)	(7.9)	(34.6)	(15.0)	(25.4)	(1.4)	**(17.1)**
유 류	24,023	21,150	5,226	5,111	1,768	4,466	7,811	6,289	2,253	1,764	**2,273**
	(5.4)	(-12.0)	(-20.5)	(0.4)	(-9.0)	(-22.4)	(54.5)	(20.4)	(29.8)	(2.4)	**(28.6)**
화학제품	4,230	4,098	1,119	933	409	1,096	1,262	1,207	391	404	**411**
	(-12.0)	(-3.1)	(6.1)	(-5.3)	(21.2)	(7.3)	(23.1)	(7.9)	(3.5)	(21.8)	**(0.6)**
정 광[2)]	8,295	11,256	2,924	2,884	1,113	3,869	3,689	3,595	1,434	908	**1,254**
	(11.6)	(35.7)	(22.2)	(47.3)	(28.5)	(51.7)	(27.4)	(23.0)	(43.2)	(12.1)	**(12.7)**
시설기계류	1,410	2,007	609	482	266	418	306	336	129	80	**127**
	(6.2)	(42.4)	(81.3)	(34.4)	(143.8)	(1.0)	(-39.2)	(-44.8)	(-31.2)	(-48.3)	**(-52.5)**
철 강	903	783	187	214	64	158	167	178	57	55	**66**
	(5.2)	(-13.2)	(4.0)	(2.3)	(7.0)	(-16.8)	(-13.3)	(-4.8)	(-5.1)	(-13.1)	**(3.6)**
비철금속	2,851	2,980	784	733	247	961	1,225	1,244	445	265	**534**
	(4.4)	(4.5)	(7.4)	(2.7)	(6.9)	(48.7)	(49.9)	(58.8)	(46.1)	(13.9)	**(116.8)**
기 타[3)]	5,435	5,852	1,425	1,679	493	1,857	1,607	1,270	464	367	**439**
	(6.5)	(7.7)	(8.2)	(11.8)	(10.3)	(42.7)	(11.2)	(-10.9)	(1.1)	(-22.4)	**(-11.1)**

주 : 1) 통관 기준, ( )내는 전년동기대비 증감률(%) 2) 공업원료 등으로 직접 사용할 수 있도록 제련된 광석
3) 전자제품, 사료, 자동차부품, 기타 제조제품 등
자료 : 한국무역통계진흥원

(무역수지)

□ 9월중 무역수지는 수출 증가폭이 수입 증가폭을 상회하면서 전년 동월대비 흑자폭이 확대(3,802백만달러 → 4,865백만달러)

무역수지[1)]

(백만달러)

	2024	2025				2026					
		연간	3/4	4/4	9월	1/4	2/4	3/4	7월	8월	**9월**
■ 무역수지	37,913	38,707	11,327	8,348	3,802	10,686	9,480	12,098	3,604	3,628	**4,865**

주 : 1) 수출-수입, 통관 기준
자료 : 한국무역통계진흥원

4. 고 용

□ 26.9월중 취업자수(59.0만명)는 전년동월 대비 1.2만명 증가

o 사업·개인·공공서비스업(+16천명), 전기·운수·통신·금융(+7천명) 등이 증가

□ 실업률(1.8%)은 전년동월대비 0.1%p 상승하였으며, 고용률(61.1%)은 전년동월대비 1.0%p 상승

고용관련 주요 지표[1)2)]

(천명, %)

	2024	2025				2026						
		연간	3/4	4/4	9월	1/4	2/4	3/4	7월	8월	**9월**	
■ 15세이상인구(A)	957	961	961	962	961	963	964	965	965	965	**965**	**(3)**
■ 경제활동인구(B)	594	589	589	585	587	593	602	601	603	599	**601**	**(14)**
■ 실업자 수(C)	22	14	10	16	10	19	15	14	14	16	**11**	**(1)**
■ 취업자 수(D)	572	575	579	569	578	574	587	587	588	583	**590**	**(12)**
농림·어업	4	4	3	3	4	2	3	4	4	4	**4**	**(-1)**
제 조 업	179	180	182	181	183	179	177	173	174	170	**176**	**(-7)**
건 설 업	45	48	48	47	47	50	52	53	53	54	**51**	**(4)**
도소매·숙박음식업	103	93	90	85	90	84	84	84	86	84	**82**	**(-7)**
사업·개인·공공서비스	194	201	206	202	204	206	216	217	215	215	**220**	**(16)**
전기·운수·통신·금융	48	50	49	52	50	54	54	57	57	56	**58**	**(7)**
■ 비경제활동인구(A-B)	362	372	373	377	374	370	363	364	362	366	**364**	**(-10)**
■ 경제활동참가율[3)](B/A)	62.1	61.3	61.3	60.8	61.1	61.6	62.4	62.3	62.5	62.1	**62.3**	**(1.2)**
	[64.5]	[64.7]	[64.9]	[64.6]	[65.0]	[64.1]	[65.1]	[64.8]	[65.0]	[64.6]	**[64.8]**	**(-0.2)**
■ 실업률[3)](C/B)	3.7	2.3	1.7	2.7	1.7	3.2	2.5	2.3	2.4	2.6	**1.8**	**(0.1)**
	[2.8]	[2.8]	[2.2]	[2.9]	[2.1]	[3.5]	[2.9]	[2.2]	[2.6]	[2.0]	**[2.0]**	**(-0.1)**
■ 고용률[3)](D/A)	59.8	59.9	60.2	59.2	60.1	59.6	60.9	60.9	61.0	60.4	**61.1**	**(1.0)**
	[62.7]	[62.9]	[63.5]	[62.7]	[63.7]	[61.8]	[63.2]	[63.4]	[63.3]	[63.3]	**[63.5]**	**(-0.2)**

주 : 1) 연간 및 분기는 월평균 기준 2) ( )내는 전년동기대비 증감(천명, %p)
3) [ ]내는 전국 기준
자료 : 국가데이터처

5. 물 가

(소비자물가)

□ 26.9월중 소비자물가지수는 전년동월대비 2.9% 상승

o 26.10월중 소비자물가 상승률(전년동월대비)은 3.0%로 전월 대비 소폭 상승*

* 상품(26.9월 2.5% → 10월 2.8%)에서는 농·축·수산물(-2.3% → -2.2%)의 감소폭이 소폭 축소되고 공업제품(3.8% → 4.2%)의 상승폭이 확대되었으며 서비스(3.2% → 3.2%)의 경우 집세(2.2% → 2.4%) 상승폭이 소폭 확대된 반면 개인서비스(3.9% → 3.8%) 상승폭이 소폭 축소

소비자물가 상승률[1),2)]

(전년동기대비, %)

	2024	2025				2026					
		연간	3/4	4/4	10월	1/4	2/4	3/4	8월	9월	**10월**
■ 소비자물가	2.3	2.1	2.1	2.5	2.5	2.3	3.2	2.9	2.9	2.9	**3.0**
[전기대비]	-	-	[0.6]	[0.6]	[0.2]	[1.0]	[1.1]	[0.2]	[0.2]	[0.5]	**[0.4]**
<전 국>	<2.3>	<2.1>	<2.0>	<2.4>	<2.4>	<2.1>	<3.0>	<2.9>	<3.1>	<2.9>	**<2.8>**
[전기대비]	-	-	[0.3]	[0.6]	[0.3]	[0.9]	[1.1]	[0.3]	[0.2]	[0.3]	**[0.2]**
상 품	2.6	2.2	2.4	2.7	2.6	2.0	3.5	2.1	1.5	2.5	**2.8**
농·축·수산물	6.1	3.1	5.1	4.5	4.3	2.4	1.6	-3.4	-5.8	-2.3	**-2.2**
공업제품	1.7	1.9	1.9	2.4	2.4	2.0	4.2	3.6	3.4	3.8	**4.2**
전기·가스·수도	3.5	2.3	1.7	0.7	0.7	1.4	0.9	0.7	0.8	0.7	**0.7**
서 비 스	2.0	2.0	1.8	2.3	2.4	2.5	2.9	3.5	4.2	3.2	**3.2**
집 세	0.2	0.8	1.1	1.2	1.1	1.6	1.9	2.1	2.0	2.2	**2.4**
공공서비스[3)]	0.9	0.0	-1.3	0.6	0.5	0.8	1.8	3.4	6.9	1.6	**1.6**
개인서비스[4)]	2.7	2.9	2.9	3.0	3.1	3.2	3.4	3.8	3.8	3.9	**3.8**

주 : 1) 연간, 분기는 월평균 기준 2) 2020=100 3) 교통료, 통신료, 교육납입금, 외래진료비, 하수도료 등
4) 외식, 주택관리비, 세탁료, 주차료, 학원비, 체육·놀이시설이용료 등
자료 : 국가데이터처

(부동산가격)

□ 9월중 주택 매매가격(+0.2%)과 전세가격(+0.3%)은 전월대비 상승

부동산가격 상승률[1)]

(전월대비, %)

	2024	2025				2026					
		연간	3/4	4/4	9월	1/4	2/4	3/4	7월	8월	**9월**
■ 주택매매가격	-0.2	1.6	0.3	1.2	0.1	1.2	1.0	0.7	0.3	0.2	**0.2**
(아 파 트)	(-0.3)	(2.0)	(0.3)	(1.5)	(0.2)	(1.5)	(1.2)	(0.8)	(0.4)	(0.3)	**(0.2)**
[전 국]	[0.1]	[1.0]	[0.3]	[0.8]	[0.1]	[0.7]	[0.7]	[1.0]	[0.4]	[0.3]	**[0.3]**
■ 주택전세가격	1.3	2.8	0.6	1.2	0.2	1.4	1.3	1.1	0.5	0.3	**0.3**
(아 파 트)	(1.8)	(3.6)	(0.8)	(1.5)	(0.3)	(1.8)	(1.7)	(1.3)	(0.5)	(0.4)	**(0.4)**
[전 국]	[1.3]	[0.9]	[0.2]	[0.7]	[0.1]	[0.8]	[1.0]	[1.1]	[0.4]	[0.4]	**[0.3]**

주 : 1) 연간 및 분기는 전기말월대비 당기말월 기준
자료 : 한국부동산원

<참고 1>

국가산업단지 동향

(울산·미포)

□ 26.2/4분기중 생산액은 52.5조원으로 전년동기대비 20.3% 증가

□ 고용인원은 10.3만명으로 전년동기대비 4.8% 증가

울산·미포 국가산업단지 동향

	2024	2025					2026	
	연간	연간	1/4	2/4	3/4	4/4	1/4	**2/4**
▪ 생산(조원)	170.9	177.4	44.4	43.6	44.7	44.8	48.8	**52.5**
	(15.0)	(3.8)	(8.3)	(-1.7)	(6.6)	(2.4)	(10.1)	**(20.3)**
▪ 고용(천명)	98.6	99.0	97.6	98.0	98.0	102.2	102.7	**102.8**
	(2.4)	(0.3)	(0.2)	(0.0)	(-1.5)	(2.5)	(5.3)	**(4.8)**
▪ 가동률(%)[1),2)]	90.7	93.6	93.2	93.6	93.7	93.7	93.7	**93.5**
	<1.0>	<2.9>	<2.4>	<1.7>	<4.9>	<2.6>	<0.5>	**<-0.1>**

주 : 1) 총생산능력대비 생산실적 2) < >내는 전년동기대비 가동률 등락폭(%p)
자료 : 한국산업단지공단

(온산)

□ 26.2/4분기중 생산액은 22.9조원으로 전년동기대비 44.4% 증가

□ 고용인원은 약 1.5만명으로 전년동기대비 3.4% 감소

온산 국가산업단지 동향

	2024	2025					2026	
	연간	연간	1/4	2/4	3/4	4/4	1/4	**2/4**
▪ 생산(조원)	68.8	66.2	16.4	15.8	16.4	17.5	18.5	**22.9**
	(7.3)	(-3.9)	(-2.1)	(-11.0)	(-6.2)	(4.3)	(12.7)	**(44.4)**
▪ 고용(천명)	15.1	15.5	15.4	15.5	15.5	15.6	14.9	**15.0**
	(2.4)	(2.6)	(3.8)	(4.9)	(2.3)	(-0.3)	(-2.8)	**(-3.4)**
▪ 가동률(%)[1),2)]	89.5	92.8	88.9	93.4	95.0	93.7	88.3	**82.6**
	<0.7>	<3.3>	<0.7>	<1.7>	<4.2>	<6.6>	<-0.7>	**<-10.9>**

주 : 1) 총생산능력대비 생산실적 2) < >내는 전년동기대비 가동률 등락폭(%p)
자료 : 한국산업단지공단

<참고 2>

울산지역 주요 실물경제 지표

(전년동기대비, %)

	2024	2025				2026[1]						
		연간	3/4	4/4	9월	1/4	2/4	3/4	7월	8월[p]	**9월[p]**	
■ 제조업 생산	1.1	2.8	7.6	2.8	11.0	4.1	-2.2	-7.9	1.3	-21.5	-3.9	**[1.6]**
<계절조정후전기비>			1.9	-1.9	-5.9	0.4	-2.6	-0.4	-3.1	-17.1	24.5	**[9.9]**
석 유 정 제	2.1	-1.4	1.3	1.2	0.7	3.4	-16.9	-0.8	1.0	-1.6	-1.6	**[-1.4]**
화 학 제 품	4.1	-2.0	-1.9	-5.9	0.8	-3.5	-10.6	-5.5	-1.4	-5.9	-9.0	**[-1.0]**
1 차 금 속	1.3	0.0	-1.7	3.9	-1.8	4.6	0.4	0.4	6.1	-5.0	0.5	**[-4.5]**
기 계 장 비	-1.8	22.8	36.0	32.5	55.4	45.5	51.9	42.7	57.3	27.0	45.7	**[17.9]**
자 동 차	-6.5	-2.2	7.0	-3.3	3.2	-1.4	-5.7	-21.9	-5.4	-53.9	-4.6	**[-0.2]**
기타운송장비	16.5	30.2	35.6	34.7	70.0	23.8	15.7	-9.9	0.9	-10.2	-19.9	**[-6.8]**
■ 제조업 CBSI	92.7	90.4	91.3	87.8	91.7	93.9	101.8	100.7	98.7	99.1	104.2	**[99.5]**
■ 비제조업 CBSI	94.9	91.5	90.3	95.8	90.9	93.9	95.8	104.1	108.7	100.4	103.2	**[98.9]**
■ 대형소매점 판매액지수[2]	-4.2	-4.6	-8.3	-0.8	-7.2	-5.1	-1.1	1.0	-1.5	1.5	3.0	-
백화점	-8.9	-4.0	-5.4	3.1	-3.8	4.0	12.0	3.7	7.5	1.0	2.6	**[2.3]**
대형마트	0.1	-5.2	-10.4	-4.5	-9.9	-12.3	-12.3	-1.1	-8.4	1.6	3.5	**[1.9]**
■ 승용차 신규등록대수	-14.5	7.6	6.2	0.8	3.2	-15.6	-19.2	-22.2	-9.0	-48.5	-13.9	**[-16.3]**
■ 소비자심리지수(CCSI)	100.2	102.3	108.5	109.0	107.0	110.4	105.6	106.9	105.9	106.6	108.2	**[106.6]**
■ 건축착공면적	-52.2	30.6	128.6	1.9	174.7	-28.0	-54.0	17.6	497.5	-54.4	-90.8	**[-19.0]**
■ 미분양주택[3]	4,131	1,987	2,152	1,987	2,152	1,164	1,359	1,190	1,192	1,190	1,728	**[65,941]**
■ 자본재수입	-1.7	11.8	20.4	17.1	10.8	30.0	-26.0	-36.4	-29.3	-46.0	-34.3	**[27.8]**
■ 설비투자BSI	88	88	88	86	88	93	91	95	95	94	97	**[98.0]**
■ 수 출	0.9	-1.5	8.2	-5.3	12.4	11.2	17.7	11.1	13.7	-3.2	22.2	**[83.7]**
■ 수 입	4.7	2.1	-2.4	11.2	9.2	7.9	34.6	15.0	25.4	1.4	17.1	**[26.0]**
■ 취업자수 증감[4]	0.1	0.3	0.3	-0.6	-0.1	0.5	0.4	0.8	0.4	0.8	1.2	**[11.3]**
비농림어업	0.3	0.3	0.4	-0.5	-0.1	0.9	0.6	0.8	0.3	0.7	1.3	**[20.6]**
■ 실 업 률[5]	3.7	2.3	1.7	2.7	1.7	3.2	2.5	2.3	2.4	2.6	1.8	**[2.0]**
■ 경제활동참가율[5]	62.1	61.3	61.3	60.8	61.1	61.6	62.4	62.3	62.5	62.1	62.3	**[64.8]**
■ 고 용 률[5]	59.8	59.9	60.2	59.2	60.1	59.6	60.9	60.9	61.0	60.4	61.1	**[63.5]**
■ 소비자물가[6]	2.3	2.1	2.1	2.5	2.3	2.3	3.2	2.9	2.8	2.9	2.9	**[2.9]**
			(0.6)	(0.6)	(0.6)	(1.0)	(1.1)	(0.2)	(-0.2)	(0.2)	(0.5)	**[0.3]**
■ 주택매매가격[7]	-0.2	1.6	0.3	1.2	0.1	1.2	1.0	0.7	0.3	0.2	0.2	**[0.3]**
■ 아파트매매가격[7]	-0.3	2.0	0.3	1.5	0.2	1.5	1.2	0.8	0.4	0.3	0.2	**[3.8]**
■ 주택전세가격[7]	1.3	2.8	0.6	1.2	0.2	1.4	1.3	1.1	0.5	0.3	0.3	**[0.3]**
■ 토지가격[7]	1.0	0.9	0.2	0.2	0.1	0.2	0.2	0.2	0.1	0.1	0.1	**[0.2]**

주 : 1) [ ]내는 전국 기준
2) 불변지수 기준, 2020년=100
3) 기말기준(호)
4) 전년동기대비 증감(만명)
5) 연간 및 분기는 기간중 평균(%)
6) ( )내는 전기대비 상승률(%)
7) 전월대비 상승률(%), 연간 및 분기는 전기말월대비 당기말월의 상승률

(울산지역 생산, 소비 및 수출)

제조업 생산지수

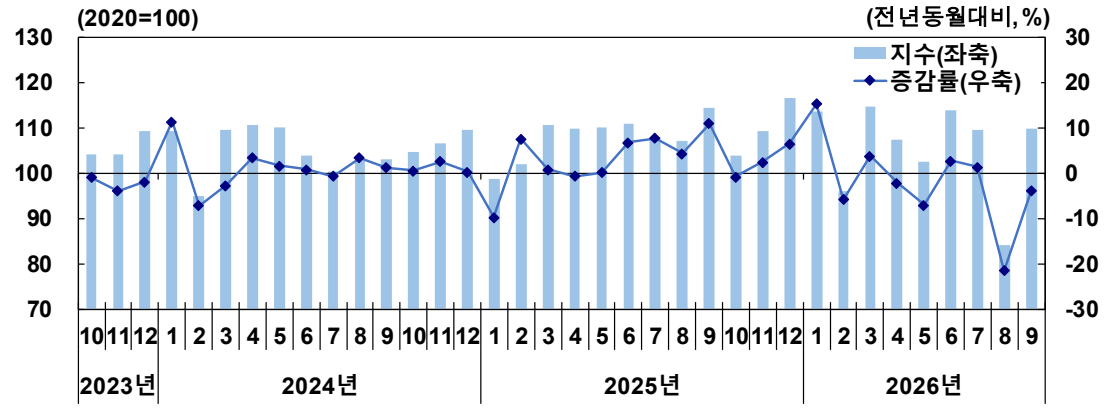

대형소매점 판매지수

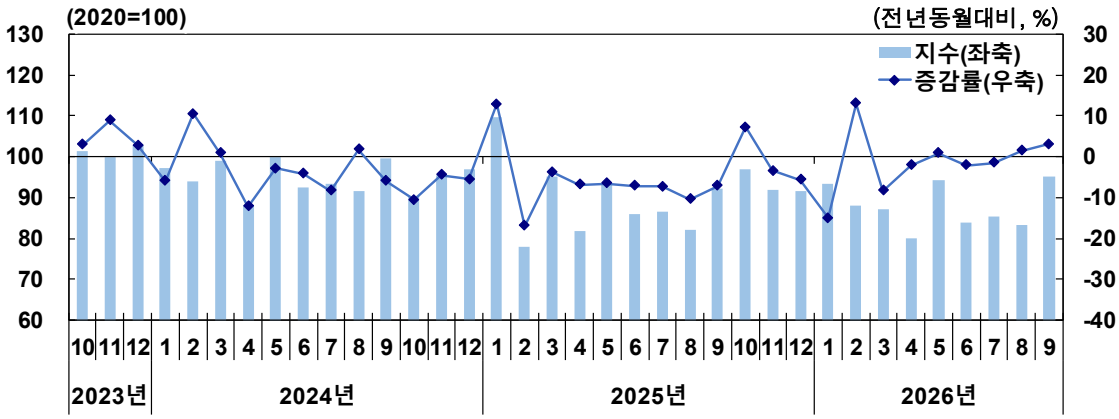

수 출

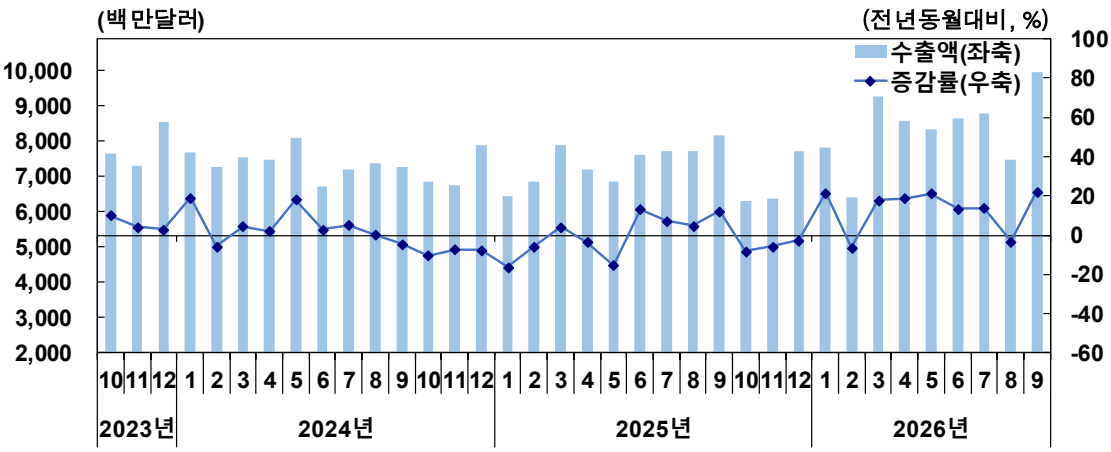

(울산지역 고용, 물가 및 주택가격)

취업자증감 및 실업률

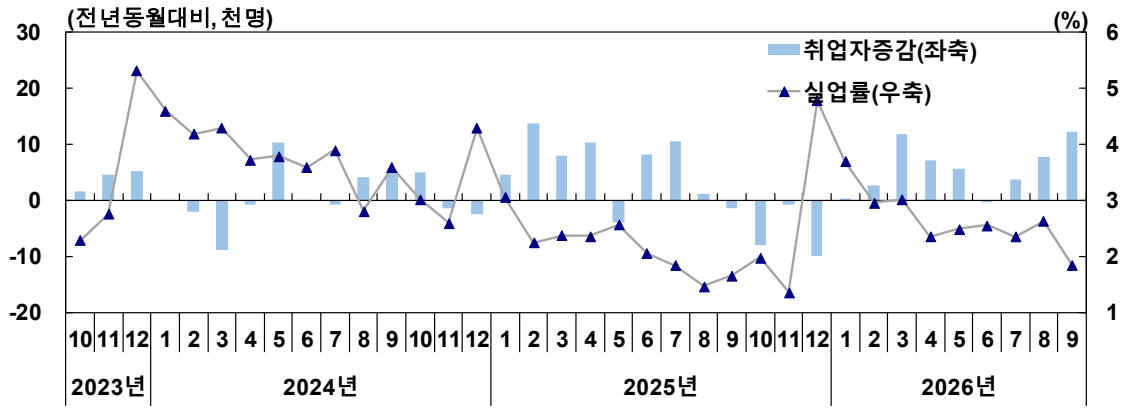

소비자물가 상승률

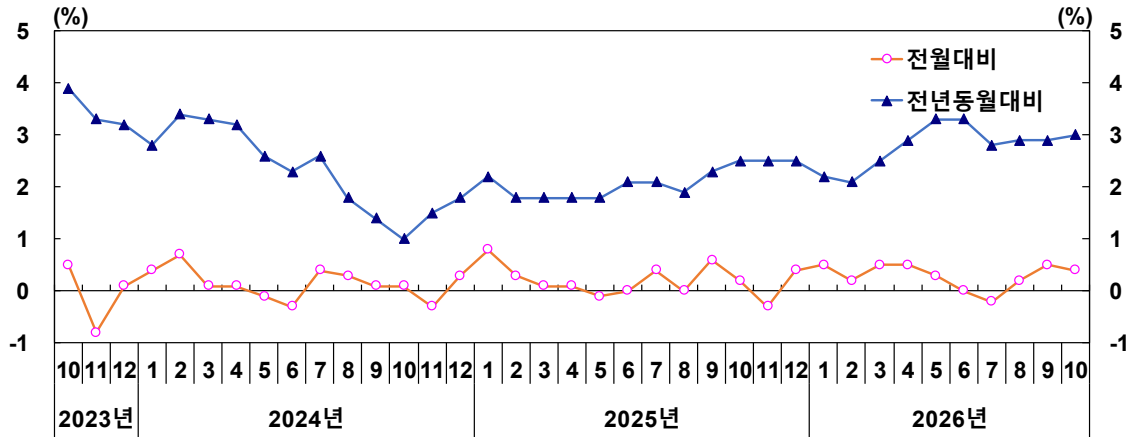

주택 매매가격 및 전세가격 상승률

